FINISBEN A KISCELLI

7

Közeledik a megújult parkerdő átadása

HANGOSKÖNYV OVISOKNAK

11

Meghallgathatók a díjnyertes óbudai mesék

MEGÚJUL A RENDELŐ

13

Elkezdődött a munka a Vörösvári úti intézetben

ÓBUDA

ÓBUDA-BÉKÁSMEGYER ÖNKORMÁNYZAT LAPJA XXIX. ÉVF. 1. SZÁM 2023. JANUÁR 13.

ÁTCSÚSZTUNK AZ ÚJ ÉVBE

2022-ben is folytatódott az infrastruktúrafejlesztés

Csillapodó forgalom, kulturáltabb utcakép

Számos infrastruktúrafejlesztés valósult meg Óbuda-Békásmegyer területén a tavalyi évben, a befejezett és átadott projektekről Dr. Kiss László adott visszatekintést az év végén. A polgármester beszámolójából kiderül, a munkálatok között járdafejlesztés, forgalomcsillapítás, hatékonyabb vízelvezetés, buszváró-építés is szerepelt.

Márciusban fedett utasvárót adtak át a Farkastorki úton: a kerületben élők javaslatai alapján alakították ki a 137-es és a 237-es buszjáratok Farkastorki út, Bécsi út megállójában a fedett buszvárót – az Óbuda-Békásmegyer Városfejlesztő a lakosság részéről beérkező kérések alapján minden évben egyeztet a hirdetőfelületek kezelőjével, a JC Decaux Hungary Zrt.-vel az aktuális buszmegálló-telepítések helyszíneiről az önkormányzat tulajdonában lévő területeken. Ennek eredményeként épült meg az új buszmegálló a Farkastorki úton is.

Rókahegy keleti területén a fennálló harmincas övezet hatékonyabb forgalomcsillapításának érdekében a Szentendrei út – Ürömi út – Dózsa György utca – Hollós Korvin Lajos utca által határolt területen összesen hét forgalomcsillapító küszöböt alakítottak ki. A májusban átadott projekt részeként az Ékszer utcában, a Hegesztő utcában, a Kert soron és a Géza utcában egy-egy, a Ráby Mátyás utcában három ilyet küszöböt hoztak létre.

Óbuda-hegyvidéke térségének régóta várt, hiánypótló járdafejlesztési projektje valósult meg júliusban a Perényi Közben (a Perényi lejtő mentén) is. A Perényi lejtő mentén a gyalogjárda kialakítása az évek során sosem valósult meg teljes hosszúságban. A közel 600 méteres szakaszon 320 méteren

hiányzott a gyalogjárda. A hegy ezen szakaszára csak ez az egy gyalogút vezet fel, amely jelenleg is használatban van. A beruházás keretében a hiányzó szakaszokon létesült gyalogjárda és gyalogos átvezetés. Az új járda a Perényi köz 1-9., és a Perényi köz 23-39. szám közötti területen épült meg.

Szintén júliusi fejlesztés volt tizenegy új víznyelő elhelyezése a csillaghegyi Sinkovits Imre utca 2-39. szám közötti területen. A hatékonyabb vízelvezetés érdekében elvégzett útvíztelenítési munkákon kívül

a kapcsolódó szegélyeket is megépítették, majd az érintett járdafelületeken is elvégezték az aszfaltozást.

Ősszel további olyan fejlesztések valósultak meg Csillaghegyen, amelyek az útfelújításokon kívül a hatékonyabb vízelvezetést is szolgálták. Szeptemberben Jókai utca teljes területén (egy nagyjából 420 méter hosszú szakaszon) új útpályaszerkezetet alakítottak ki, a Czetz János utca és az Aradi utca közötti szakaszon pedig kétoldali szegély és az út víztelenítéséhez szükséges hat darab víznyelőt is kiépítették. Emellett járda létesült az útpálya mindkét oldalán. A nyugati oldalon, az Aradi utca és a Deák utca közötti területen az útpálya profiljának megdöntésével egyoldali szegélyt és két darab víznyelőt alakítottak ki. Novemberben víznyelők épültek Csillaghegyen a Domján Edit utcában, az Arany utcában, a Bercsényi utcában, a Fodros utcában, a Hasáb közben és az Igló utcában is. Az érintett helyszíneken összesen tizenhat új víznyelő került kialakításra.

Novemberben készültek el az új forgalomcsillapító eszközök a Hunyadi utcában, ezeket a 2017-ben és 2021 év végén átadott forgalomtechnikai fejlesztések kiegészítéseként alakították most ki. A projekt részeként a virágládákkal történő forgalmisáv-szűkítés helyszínén forgalomcsillapító küszöb épült, a speciális forgalomlassító hatást szolgáló virágládás kialakítást pedig a felmerült lakossági igények alapján helyezték át a Hunyadi utca 72. szám elé.

Decemberben a Dózsa György utca 42. számnál elhelyezkedő Csillaghegyi Általános Iskola előtt a meglévő gyalogátkelőt és környezetét is megújították a gyermekek biztonságosabb gyalogos közlekedésének érdekében.

DR. KISS LÁSZLÓ NEM HAGYNÁ VESZNI A BEZÁRT POSTÁKAT

A polgármester újfent tárgyalásokat kezdeményezett a tavaly bezárt postafiókokkal kapcsolatban.

A polgármester a Posta vezérigazgatójához, dr. Balczó Barnabáshoz címzett levelében azt írta, kéri, tájékoztassák a Pók utcai lakótelepen lévő kirendeltség, illetve a Római téri postahely újranyitásának lehetséges feltételeiről. A levélben tárgyalást kezdeményez a csillaghegyi postafiók, valamint a Budapest-Csillagvár postapartner jövőjéről is.

Mindezek mellett egy kérést is megfogalmaz a Madzsar József utcai postai szolgáltatóhellyel kapcsolatban.

„A kérésemet több lakossági megkeresés és a témával kapcsolatos egyeztetés indokolja” – magyarázza Kiss László.

Mint írja, a postafiók jelenleg reggel 9-kor nyit, azonban – mint folyatja – sokaknak jelentene segítséget, ha nyitás idejét korábbra, 8 órára tudnák módosítani, hogy azok is kényelmesebben felkereshessék, akiknek munkaügyi elfoglaltságaik miatt eddig gondot okozott.

A Magyar Posta október végén közölte, hogy 210 településen 366 postát zárnak be 2022 november 12-től ideiglenesen, takarékossági okokra hivatkozva. Az intézkedések állításuk szerint csak olyan postákat érintettek, ahol tipikusan alacsony a forgalom, ami nem vigasztalta a környékbelieket.

A csillaghegyi posta egyik alkalmazottja, Füzi Krisztián, aki maga is aláírásgyűjtésbe kezdett, azt mondta, a bezárás nemcsak azért probléma, mert emiatt a békásmegyeri és kaszásdűlői postákon jelentősen megnövekszik a várakozási idő, hanem azért is, mert a sok idős vagy mozgáskorlátozott lakosnak nehézséget okoz máshova átmenni.

Az aláírásgyűjtésbe Kiss László polgármester és a III. kerületi Momentum-DK-Párbeszéd- LMP-MSZP képviselői is besegítettek.

Kiss László akkor megígérte, hogy a tiltakozó aláírásokat beviszi az illetékes minisztériumba. Mint mondja, Fónagy János államtitkár közbenjárásával jutottak el végül dr. Balczó Barnabáshoz, a Posta vezérigazgatójához.

aradi

Foglalkozás indul bántalmazott nőknek

A családon belüli erőszak nem magánügy!

2023. január 19-én, csütörtökön délután újabb nyolc alkalmas foglalkozást indít az Óbuda-Békásmegyer Önkormányzat a bántalmazást megélt nők számára.

A csoportba az Óbudai Családi Tanácsadó és Gyermekvédelmi Központ szakemberei várják minden olyan, 18 éven felüli, a harmadik kerületben élő nő jelentkezését, akit családtag (pl. partner, volt partner, szülő, gyerek), ismerős, munkatárs vagy éppen idegen részéről ért bántalmazás. Összesen nyolcszor ül össze a csoport előre egyeztetett időpontban. Egy-egy alkalom 2,5 órás.

Az első alkalommal a résztvevők megbeszélik a csoport szabályait, megismerkednek egymással, és átveszik a bántalmazással kapcsolatos alapfogalmakat is.

Az egész csoportfolyamat során fontos a résztvevők megerősítése, az áldozati bűntudat enyhítése, a csoporttagokkal közösen pedig úgy alakítják ki a csoport kereteit, hogy azok biztonságosak legyenek a számukra, és ebből kiindulva feldolgozzák az életükben lévő biztonság témáját.

A csoportot Imre Bianka pszichológus és Szilágyi Nóra Laura pszichológus tartják. A téma érzékenységére való tekintettel minden további információ és részlet a csoportvezetőknél érhető el.

Óbuda-Békásmegyer Önkormányzat Áldozatsegítő Programja egyébként még 2022

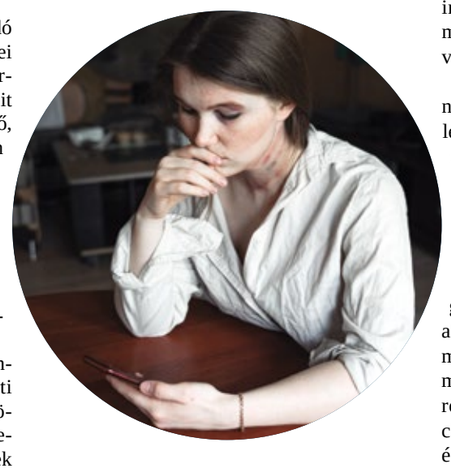

októberében indult el Turgonyi Dániel alpolgármester vezetésével. A program indulását több hónapos előkészítés és egyeztetés előzött meg.

Az önkormányzat egyeztetett a szakmai szervezetekkel, intézményi vezetőkkel, érintettekkel. A program sokat köszönhet mások mellett Renner Erikának, aki harmadik kerületi lakos, és rengeteg hasznos információval segítette az önkormányzat munkáját. Ő ráadásul a program aktív résztvevője és szakmai tanácsadója is.

A kezdeményezést azért hívták életre, ne a bujkálás, a csendben tűrés, a menekülés legyen az egyetlen lehetősége az áldozatoknak. Hogy legyen hová fordulniuk, és a rendszer valóban meg tudja és meg is akarja védeni őket.

Azért indult, hogy a párkapcsolati erőszak, a családon belüli erőszak áldozatai minél gyorsabb és szakszerűbb támogatásban részesüljenek, azoknak pedig, akik az áldozatokkal kapcsolatba kerülnek, minél naprakészebb és szélesebb körű ismereteik legyenek a társadalmi problémáról, valamint a köztük lévő kommunikáció és együttműködés minél hatékonyabb és jobb legyen.

Az érintetteknek tudniuk kell, hogy van hová fordulniuk – azoknak pedig, akik a mindennapi munkájuk során kerülnek velük kapcsolatba, igyekeznek minden segítséget megadni, hogy aztán ők is hatékonyan és szakszerűen segíthessenek.

Mindemellett a program célja az is, hogy ösztönözzék a rendvédelemben dolgozók, az önkormányzat intézményeiben dolgozók, a szociális, egészségügyi és gyermekvédelmi területen dolgozók és a civil egyesületek szakembereinek összefogását, hogy szorosabb és hatékonyabb együttműködés alakuljon ki.

„Tisztában vagyok vele, hogy nehéz és kényelmetlen téma, egy sor tabunak a kibeszélését igényli, de státusztól, lakóhelytől, életkortól függetlenül tömegeket érint ma Magyarországon” – mondta Turgonyi lapunknak adott interjújában.

> **Nehéz és kényelmetlen téma, egy sor tabunak a kibeszélését igényli**

„Az elhallgatás és a félrenézés helyett felelősebb, jóval bátrabb és empatikusabb hozzáállásra van szükség – idáig eljutni azonban nem megy gombnyomásra” – folytatta az alpolgármester. „Segítenünk kell megérteni, mit jelent a saját és mások határainak, jogainak tiszteletben tartása, hogy mit jelent egyenrangú kapcsolatban élni, vagy hogy miért nem magánügy a bántalmazó viselkedés.”

„Természetesen nem gondoljuk – tette hozzá Turgonyi –, hogy egy ilyen mélyen gyökerező, rendszerszintű problémára varázsütésre megoldásokat találunk. Felkiáltójeleket szeretnénk tenni oda, ahol úgy érezzük, nincs elég. Igyekszünk a következő időben minél több fórumon kihangosítani, hogy a családon belüli erőszak, a párkapcsolati erőszak, a verbális és a fizikai bántalmazás súlyos, tömegeket érintő ügy hazánkban” – magyarázta.

A mostani áldozatsegítő program nem előzmények nélküli a kerületben. Hosszú ideje működik Óbuda-Békásmegyer Kábítószerügyi Egyeztető Fóruma (KEF) és Óbuda-Békásmegyer Áldozatsegítő Szakmai Együttműködési Rendszere (ÁSZER), emellett a Hintalovon Gyermekjogi Alapítvánnyal is több éve sikeresen dolgozik együtt az önkormányzat.

aradi

ÉRDEKLŐDNI ÉS JELENTKEZNI A KÖVETKEZŐ ELÉRHETŐSÉGEKEN LEHET:

Szilágyi Nóra Laura
szilagyi.nora@kszki.obuda.hu
+36 20 590 2636

Imre Bianka
imre.bianka@kszki.obuda.hu
+36 20 576 9383

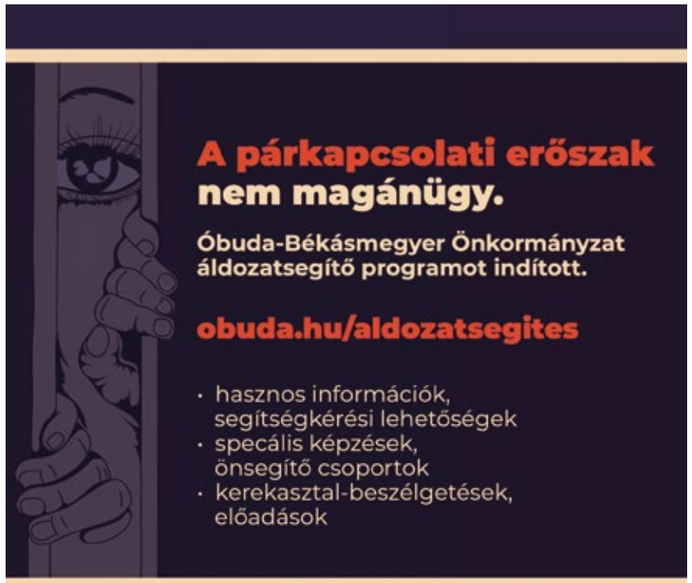

Idén nyáron vehetik birtokba az itt lakók az új közterületeket

Megújul Kaszásdűlő központja

Novemberben adták át a Szent-Györgyi Albert Általános Iskola mögötti területen a sportpályát, amely a TÉR_KÖZ városrehabilitációs pályázat keretében valósult meg. A program további fejlesztéseket is tartalmaz, amelyek kivitelezése várhatóan idén nyáron fejeződik be.

November 23-án adták át a TÉR_KÖZ projekt elsőként elkészült, és talán legizgalmasabb területét, vagyis a régi, üresen álló aszfaltfelület helyén létrejött, különböző labdajátékoknak is teret biztosító multifunkciós sportpályát. Itt most futóút, teqball- és pingpong-asztalok, valamint mászófal is található. A projekt azonban nem ért véget, jelenleg is zajlik a Huszti út, a Kaszásdűlő utca és a Szérűskert utca által közrezárt terület, továbbá a Pethe Ferenc tér fejlesztése – a végleges átadás 2023 nyarán várható. A program célja, hogy az új közösségi tereken a fizikai fejlesztések mellett a közösségi kapcsolatokat, a helyi identitást is erősítsék. A tervezők és a kivitelezők ígérete szerint jelentősen javulni fog a Pethe Ferenc tér használhatósága: új árnyékolókat, új térbútorokat helyeznek el, és a szökőkutat is felújítják, valamint a teret forgalomtechnikai szempontból is átalakítják. Rendezni fogják a Dugovics Titusz téri zöldfelületet és a szivarfák alatti területet is: közösségi teret alakítanak ki jól használható ülőhelyekkel, és növeljük a domb átjárhatóságát.

Ahogy az egész fejlesztés, úgy a multifunkciós tér is a lakosság bevonásával alakult ki.

Széssza

Környezettudatos volt a bontás

A sportpálya kialakításakor a bontásnál keletkezett nagy törmelékdarabokból álló beton- és aszfaltburkolatot összegyűjtötték a helyszínen. Az úgynevezett betondarálási folyamat során széttörték a keletkezett bontási hulladékot. Az apró darabokra őrölt törmeléket a sportpálya és más burkolt felületek alapjaiba ágyazva hasznosították újra. Ez az eljárás nemcsak egy környezettudatos és fenntarthatóbb építkezést tesz lehetővé, hanem költségmegtakarítással is jár.

Vége felé közelít a Kiscelli park fejlesztése

A Kiscelli park felújítására az elmúlt években a főváros TÉR_KÖZ pályázatán elnyert 100 milliós támogatással együtt összesen 143,4 millió forintot fordított a kerület.

A felújítás során többek között ápolták a beteg fákat, kivágták a veszélyes fákat, új fákat ültettek, új utakat építettek, gondoskodtak az akadálymentes megközelítésről, új lépcsőt építettek, restaurálták a vörösmárvány lépcsőt.

Mindezeken felül új padokat, piknikasztalokat, hulladékgyűjtőket és ivócsapokat helyzetek ki, valamint fejlesztették a közvilágítást, és gondoskodtak arról, hogy gyerekek is minél jobban lekösse egy-egy kirándulás a parkban.

A sok bontás és tereprendezés után októberben pörögtek fel csak igazán az események a parkban: a felső részeken megépült az aszfaltos járda és az új lépcső, használhatóvá váltak a tűzrakóhelyek, nem sokkal később kezdték el a vörösmárványlépcső felújítását.

November végén már kutyás tárlatvezetést tartottak a parkban, december első heteiben pedig kihelyezték a cuki állatos és növényes szobrokat. Az új jövevények között van nagy pele, éticsiga, fekete rigó, vörösbegy, nagy fülesbagoly és mókus is.

A Kiscelli Múzeum mellett elterülő vadregényes erődben találhatunk mindemellett kápolnát, barokk kapumásolatot, kálváriát, régi kőszobrot és százéves gesztenyefát is. Valaha mind az egykori Schmidt-kastély parkját díszítették.

Egy ideje 700 méter hosszú, 35-40 perces sétával bejárható meseösvény is található az erdőben, úgyhogy kisgyerekes családoknak is remek kikapcsolódást nyújt.

Emlékezetes, hogy a felújítás finisében, november végén, december elején valaki fényes nappal próbálta ellopni a Kiscelli parkerdő egyik masszív padját. A tettes nem vacakolt sokat, felkötötte a kocsija tetőcsomagtartójára a hatalmas padot, és úgy próbált meglépni.

Csakhogy, mint azt Kiss László polgármester is megjegyezte, a zsákmánynak nem örülhet sokáig, ugyanis az arcátlan lopásról fényképet készült, amin jól kivehető az autója és az autó rendszámtáblája is.

Az önkormányzat feljelentést tett az ügyben, és megüzente neki, ne nagyon rendezkedjen be a lopott holmival a teraszán, mert hamarosan becsönget hozzá a rendőrség.

aradi

SOKAKAT VONZOTTAK A JÉGPÁLYÁK

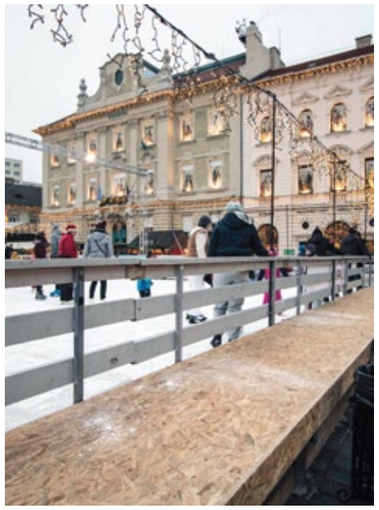

Az idei advent is másképp sikerült, mint ahogy a tavalyi. Az energiaválság, a meredeken emelkedő rezsiköltségek és az infláció nemcsak a háztartásokat, hanem az önkormányzatok költségvetését sem kímélték.

A takarékossági stratégia részeként voltak dolgok, amikről az önkormányzatnak is le kellett mondania. Az óbudai advent viszont nem lett volna teljes jégpálya nélkül, így azt, ha szűkebbre szabott nyitvatartással is, de megtartották.

Mint korábban meg is üzenték, miközben látják, hogy környezetükben más városok, önkormányzatok szintén a karácsonyi díszkivilágítás lecsavarása, azaz az energiaspórolás mellett döntöttek, a lehetőségeikhez mérten igyekeznek méltó és élményekben gazdag adventi közösségi együttlétet teremteni.

A 2022. november 26. és 2023. január 15. között a Fő téren valamint a Békásmegyeri Piac közösségi terén üzemelő jégpályák összesen 400 négyzetméter területűek voltak, egyszerre nagyjából 100-an fértek el rajtuk, a jég 10 centiméter vastag volt.

A jég alatti csövezés majdnem 20 kilométer hosszan tekergett a rendszerben.

A szervező Esernyős Óbudai Kulturális és Sport Nonprofit Kft. előzetesen úgy számolt, hogy akár 15 ezren is látogathatják a szezonban a pályákat.

Bár a jégpályák csak lapzártánk után zártak be, annyit megtudtunk, hogy 2022. november 28-tól az utolsó napokig szinte minden délelőtt tele voltak a kerületi iskolák diákjaival. A szervezők január 9-ig 2380 diákot regisztráltak, és az utolsó néhány napban még további 579 főt vártak.

aradi

Történetek a szentendrei dalmátokról

Van miről beszélni, van mit meghallgatni

Képekkel gazdagon illusztrált előadáson ismerkedhetnek meg térségünk dalmát közösségének történetével. Óbuda-Békásmegyer Horvát Nemzetiségi Önkormányzatának képviselő-testülete minden érdeklődőt szeretettel vár január 21-i programjára.

Arra a kérdésre, hogy kik is a dalmátok, a válasz nem egyszerű – vallják maguk a szentendrei dalmát közösség tagjai is: ugyanis ahány nemzet alatt vagy nemzettel éltek együtt őseik, a dalmátok, annyi válasz található erre a kérdésre, még a tudományos munkákban is. Mert például horvát testvéreik szerint Dalmácia római tartomány volt, ami színigaz, éppen ezért nem csupán földrajzi, de történelmi régió is egyben, ahol mindig tengermelléki horvátok éltek. A dalmátok kifejezés ezért történelmi kategória, és az e térségben élő tengermelléki horvátokat jelöli.

Van tehát miről beszélgetni, van mit tanulni, van minek utánajárni, ha a dalmátok múltját megértve szeretnénk eljutni identitásukat és hagyományaikat őrző jelenükhöz: Óbuda-Békásmegyer Horvát Nemzetiségi Önkormányzat képviselő-testülete Történetek a szentendrei dalmátokról címmel vetített képes előadásra invitálja lapunk olvasóit. A különleges délután előadója Benkovits György helytörténész, a szentendrei dalmátok kutatója, Szentendre Város Horvát Nemzetiségi Önkormányzat elnöke lesz.

Időpont: 2023. január 21. (szombat) 15 óra.
Helyszín: Magyar Kereskedelmi és Vendéglátóipari Múzeum (1036. Budapest, Korona tér 1.
A részvételi szándékot a következő elérhetőségeken lehet jelezni: obudaihorvatok@gmail.com vagy telefonon: +36-20-362-9080.

Strandolással köszöntötték az újévet

A világ több országában is szokás, hogy jeges fürdővel köszöntsék az újévet. Ezt a hagyományt honosítanák meg több helyen is Magyarországon.

A beszámolók szerint jeges fürdőt vettek Esztergomnál, ott ötödik éve tartják a hagyományt, több tucat ember merítkezett meg Nagymarosnál is, és nem maradtak ki a kalandból a Római-parton sem.

Ahogy az egyik óbudai fürdőző megjegyezte, az idei már a negyedik újévi csobbanás volt, és mint mondta, a vidám társaság mindig sok sétálót is odavonz, akik közül többen hangosan szurkolnak nekik. A víz egyébként 4,5 Celsius-fokos volt.

Ha valaki kedvet kapott volna, máris kezdhet készülni, mert jövőre is várnak mindenkit a fürdőzésre.

aradi

Belső udvarok és külső homlokzatok pályázhatnak támogatásra

Zöldítsünk együtt!

BUDAPEST

A Fővárosi Önkormányzat pályázat útján nyújt anyagi támogatást a lakóközösségek belső udvarainak zöldebbé tételéhez, valamint homlokzataik zöldítéséhez.

Harmadik éve hirdetik meg az Égig Érő Fű pályázatot, kifejezetten olyan társasházak számára, ahol a városi zöldfelületek növelésére az egyetlen esély a belső udvar zöldítése. A pályázók 800 ezer és 3 millió forint közötti pénzösszegre nyújthatnak be támogatási kérelmet, a beadott munkákat szakértő zsűri bírálja el. A részletekről a *https://egigerofu.budapest.hu/* internetes oldalon lehet tájékozódni, a jelentkezés is ezen az oldalon, online nyújtható be. Pályázni 2023. március 3-ig lehet.

Kísérleti jelleggel a budapesti zöldfelületek növelése érdekében egy másik pályázatot is kiírt a főváros. Ennek keretében társasházak, családi házak, lakásszövetkezetek, intézmények az utcai homlokzatuk zöldítésére jelentkezhetnek. A pályázat részeként a közterülettel határos falak zöldítésére kerülhet sor, amelyeket a fővárosi szakcég kivitelez az adott ingatlan tulajdonosainak engedélyével, maga a ház pedig vállalja, hogy minimum 5 évig gondoskodik a zöld homlokzat fenntartásáról. Ez a pályázat szintén online, a https://homlokzatzoldites.budapest.hu/ oldalon érhető el. Pályázni 2023. február 28-ig lehet.

Hangoskönyv készült a díjnyertes óbudai mesékből

Online is elérhetőek a legjobb pályamunkák

Óbuda-Békásmegyer Önkormányzat 2022-ben is meseíró pályázatot hirdetett a harmadik kerületi óvodai dolgozók részére, melynek célja volt, hogy a legszebb, legélőbb történetek minél többekhez elérjenek. A díjnyertes munkákból most hangoskönyv is készült Szinetár Dóra és Makranczi Zalán színművészek közreműködésével.

A tavalyi mesepályázaton bárki indulhatott, akinek harmadik kerületi óvodai munkaviszonya volt, és a már nyugdíjazott óbudai óvodai dolgozók is pályázhattak. Ötfős zsűri bírálta el a pályaműveket: Dr. Kiss László, Óbuda-Békásmegyer polgármestere, Dóka Péter, a Móra Könyvkiadó főszerkesztője, író, Kisné Balázs Enikő, a Köznevelési és Kulturális Főosztály vezetője, Szathuryné Ruszthi Nóra köznevelési referens és Simonfalvi Anita, az Óbudai Anziksz szerkesztője.

Az első helyezést a szépírói tehetséget mutató Vágner Réka Turbolya és Levendula című, nagy fantáziával megírt meséje kapta, amelynek egyik fő erénye, hogy egy hétköznapi élethelyzetben képes megmutatni a csodát, a varázslatot.

Vágner Réka lapunknak elárulta, szívesen ír meséket, a legtöbbet egyébként a saját kisfia inspirálja. “A Turbolya és Levendulát egy mesebeli, egyébként budapesti valós vízerőmű ihlette. A mesének számomra két tanulsága van: az egyik, hogy a körülöttünk lévő dolgok nem mindig olyanok, mint amilyennek elsőre tűnnek, a második pedig, hogy ha jót teszel másokkal, az előbb vagy utóbb, de megtérül” – tette hozzá a győztes pályázó, akit a gyerekek szeretete vitt az óvodai munka irányába. “Szerettem óvó néniként is egy ovis csoport tagja lenni, és most logopédusként szeretek az óvoda része lenni.”

A második helyezett Magvasi Virág érzékenyítő meséje, a Nyi, a nyihogni nem tudó kiscsikó lett, amely szórakoztatóan, egyúttal szívhez szólóan beszéli el olyan kiscsikók történetét, akik

valamiben mások, mint kortársaik. A harmadik helyezést Lukács Mónika A szivárványrózsa című, remek stílusú, klasszikus népmeséket idéző műve kapta. A zsűri úgy döntött, idén különdíjat is oszt, ezt Csizmás Krisztina Prücsök az óvodában című írása kapta, amely szívhez szóló, gyerek és szülő számára egyaránt tanulságos beszoktatós mese.

A nyertesek pénzjutalomban részesültek, a legjobbnak ítélt mesék pedig az óvodások rajzai kíséretében jelentek meg tavaly az Óbuda újságban.

2022. december 15-én bemutatták a díjnyertes mesékből készült hangoskönyvet is, amely a *https://soundcloud.com/obudamedia/mesepalyazat-2022* linken érhető el. Szinetár Dóra és Makranczi Zalán tolmácsolásában hallhatók a díjazott mesék. A hangoskönyv bemutatóján Vágner Réka olvasta fel győztes pályaművét.

SZÁ

Lokálpatrióta felajánlások a Duna Autótól

Fejlesztik a budakalászi telephelyet

Immár több éves hagyomány, hogy a Duna Autó a Szent Margit Kórház számára adományokat juttat el, pár éve pedig faültetéssel járultak hozzá, hogy még rendezettebb legyen a környezetünk. A harmadik kerületi lokálpatriotizmus jegyében a vállalkozás év végén most a Szent Margit Rendelőintézet számára is felajánlást tett.

A Duna Autót alapításától fogva jellemzi a városrész iránti felelősségvállalás, hiszen nemcsak maga a cég, hanem több dolgozójuk is óbudai.

Idén sem volt hiány nagylelkű felajánlásokból, hiszen az ünnepeket megelőzően Óbuda legnagyobb egészségügyi intézményének, a Szent Margit Kórháznak a Duna Autó idén 600 ezer forint értékben adományozott műszaki cikkeket, melyeket ünnepélyes keretek között adott át Ormos Péter igazgató a kórház főigazgatójának, dr. Nagy Mihálynak.

A cég 2022-ben az ünnepek alkalmából a Szent Margit Kórház mellett a Szent Margit Rendelőintézet számára is felajánlást tett. A Duna Autó 500 ezer forintos adománnyal hálálta meg az intézet áldozatos munkáját, amit a Laktanya utca 4. szám alatti Tüdőgondozó Intézet felújítására fordítanak majd.

Ormos Péter igazgató a rendelőintézetben adta át a hozzájárulást dr. Budai András ügyvezető igazgatónak és Dr. Kiss Lászlónak. A polgármester elmondta, Óbuda-Békásmegyer Önkormányzata minden olyan kezdeményezést örömmel fogad, amely összehozza és erősíti a harmadik kerületi cégek és közintézmények közötti együttműködést.

A cég lokálpatrióta szemléletét jól jellemzi, hogy tavaly iskolakezdés alkalmából közel 10 ezer órarendet ajándékozott az óbudai általános iskoláknak, ezen felül beiskolázási utalványokkal támogatták az Óbudai Családi Tanácsadó és Gyermekvédelmi Központot. Az utalványokat akár tanszerekre, akár élelmiszerekre is felhasználhatták a rászoruló családok.

E-autók és hibridek

A Duna Autó Zrt.-nél jelenleg 19 márka kínálatából választhatnak új autókat az érdeklődők, és 24 márkaszervizben várják szakképzett alkalmazottak az autójavítással kapcsolatos feladatokat. Az Óbuda szívében található vállalat négy és fél hektáros telephelyén használtautó-kereskedés, és hivatalos Tesla Approved Body Shop is működik. A cég budakalászi telephelyének fejlesztésére tavaly a DUNA AUTÓ Zrt. a GINOP_PLUSZ - 1.1.2-21-2022-00055 azonosító számú projekt keretében 1,882 milliárd forint támogatást nyert el. A projekt részeként a Duna Autó Zrt. e-autó és hibridautó-szolgáltató, valamint kompetenciaközpontot alakít ki, továbbá a szolgáltatóiparban digitalizációs technológiákat alkalmaz és jelenleg nem használt innovációkat integrál. A projektjük célja létrehozni Magyarország legnagyobb e-autó és hibridautó szolgáltató és kompetencia központját, amely elsőként kínál komplett szolgáltatást új elektromos és hibrid autók számára. Jelen támogatási program keretében a Duna Autónak lehetősége nyílik a budakalászi központ kialakítására, megépítésének befejezésével a Duna Autó 2. telephelyének megnyitására.

Megújul a Szent Margit Rendelőintézet

A fejlesztés alatt is működik az intézmény

Az Egészséges Budapest Program támogatásával 2023. januárjában elkezdődött a Szent Margit Rendelőintézet Vörösvári úti telephelyének fejlesztése. A közbeszerzési eljárás keretében kiválasztott kivitelező, az E-Builder Kft. január első hetében vonult fel az intézményben, a tényleges munkakezdés pedig 2023. január 16-tól várható.

Az épület előtti parkolói kapacitás a kivitelező felvonulási területével csökken, várhatóan a jelenlegi Vörösvári úti parkoló kétharmad része lesz használható az év során. Ez hatással lesz a hétvégi piac elhelyezkedésére is, mely a felvonulással érintett területen kívül tud csak működni, a tervek szerint egész évben a megszokott időpontokban.

A parkolót a kivitelező a 2023. január 9-i héttől kezdte használja, a konténertelepítést január 11-én kezdték meg.

A kivitelezés során olyan fejlesztések fognak megvalósulni, melyek hosszú távon optimalizálják az intézmény működését és energiafelhasználását: kicserélik a nyílászárókat, automata szellőzőket építenek be, és hővisszaverő fóliákat tesznek fel.

Egyes helyiségek önálló klímaegységeket kapnak, felújítják a lifteket, valamint a hatékonyabb energiafelhasználás érdekében újraszigetelik a tetőt. A rendelőkben elektromos munkák, az IT rendszert és a beteghívórendszert érintő munkák zajlanak majd.

A szakrendelő a 2023. év folyamán, a fejlesztés alatt is működni fog, azonban változásokra kell majd számítani az egyes rendeléseken.

A tervek szerint az I. negyedévben az épület bejáratától balra eső területen, annak is a Vörösvári út felé eső negyedében zajlanak a munkák, egyszerre két emeleten.

Ennek következtében várhatóan január 16-tól három hétig nem lesz elérhető az intézményben működő fogászati alapellátások egy része. A 310-es rendelőben található bőrgyógyászati, illetve a reumatológia és fizikoterápia szakrendeléseken is ideiglenes változások várhatók.

A fogászati alapellátásokkal kapcsolatban a www.obuda.hu felületen, a szakrendelések kapcsolatban pedig a Szent Margit Rendelőintézet honlapján tud tájékozódni.

Készülnek a Pethe Ferenc tér díszei

Kézlenyomat és kaszáspók

Hanga, Zoé, Adél, Marci, Nóra, Réka és Veronika mozaikból kirakott kézlenyomatán dolgozik egy Vegán Hegylakó nevű művész, azaz Karalyos Gábor színész, és most már képeket is lehet látni a készülő mozaikokból. Amint elkészül mind a hét tenyérlenyomattal, beépíti azokat a 3K lábazatába, hogy hosszú éveken át az épület dísze legyen.

Hanga, Zoé, Adél, Marci, Nóra, Réka és Veronika a „Tervezd meg Kaszásdűlő jelképét!” című rajzpályázat döntősei. Ahogy korábban írtuk, a „Tervezd meg Kaszásdűlő jelképét!” című rajzpályázat a tanév elején indult a TÉR_KÖZ városrehabilitációs pályázat kaszásdűlői fejlesztésének keretében. A rajzpályázat azért jött létre, hogy a Kaszásdűlőn élők bevonásával születhessen meg a megújuló Pethe Ferenc tér központi részének motívuma.

A TÉR_KÖZ fő célja a közösségi, kulturális és sportolási funkciók bővítése, amiknek köszönhetően multifunkcionális terek jöhetnek létre. A további tervek között szerepelt továbbá, hogy a Pethe Ferenc tér és a Dr. Szent-Györgyi Albert Általános Iskola szomszédságában lévő fővárosi tulajdonú, korábban elhagyatott terület összekötésével egy összefüggő köztérrendszer jöjjön létre.

> **A Kaszásdűlőn élők bevonásával születik meg a megújuló Pethe Ferenc tér központi részének motívuma.**

A Huszti út, Kaszásdűlő utca és a Dr. Szent-Györgyi Albert Általános Iskola által közre zárt egykor üresen álló aszfaltfelület helyén egyébként 2022 novemberének végére egy labdajátékokra alkalmas sportpálya kapott helyet, továbbá futóút, pingpong és teqball asztalok is várják már a mozogni vágyókat.

A pályázat során olyan 3 és 99 év közöttiek jelentkezését várták, akik lakhelye, iskolája vagy munkahelye Kaszásdűlőhöz köthető. A pályamunka bármely szabadon választott eszközzel, technikával készülhetett, és Kaszásdűlő városrész témájához köthetően bármilyen alkotást elfogadtak.

> **A döntősök különdíjként egy mozaikkészítő workshopra is ellátogathattak még november elején**

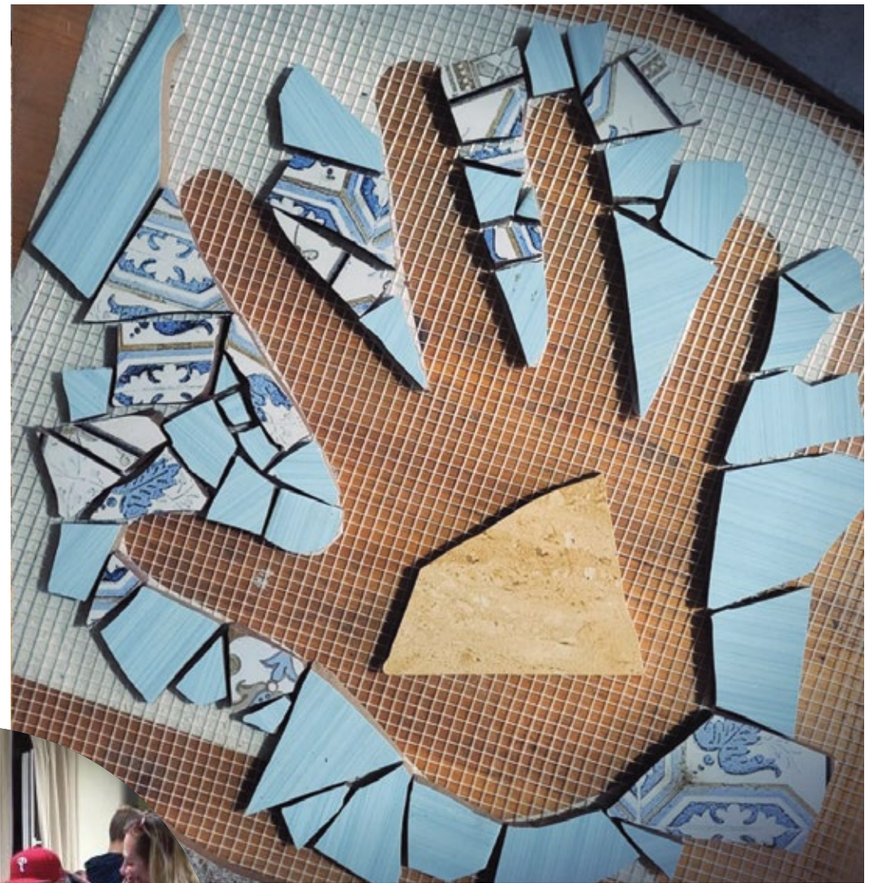

A pályázatra egy hónapon át (szeptember 5. és október 9. között) volt lehetőség pályaműveket leadni, elektronikus úton és személyesen a 3K-ban, azaz a Kaszásdűlői Kulturális Központban egyaránt fogadták a munkákat. A végső döntést a kaszásdűlőiek kezébe került, egy nyilvános szavazás keretében a Kaszásdűlő Hivatalos Facebook oldalon adhatták le voksaikat a számukra legjobban tetsző grafikára.

A pályázat minden alkotni vágyó kicsik és nagyok munkáját díjazásban részesítette, korcsoportok szerinti felosztásban különböző, 3K-ba szóló programok tiszteletjegyeivel. A rajzpályázat legkisebb résztvevőire például a Vitéz László Ángliában bábszínház előadás várt, a kisiskolás korúak pedig egy izgalmas zenei kalandozáson, a Bon-Bon Matiné Műhely egyik előadásán vehettek részt.

A döntősök különdíjként egy mozaikkészítő workshopra is ellátogathattak még november elején, ahol elsajátíthatták a mozaikkészítés alapjait a már említett Karalyos Gábortól. Karalyos a döntősök kéznyomairól mintát vett, hogy elkészítse, és később beépítse a 3K homlokzatába. A mozaikból kirakott tenyérlenyomatokkal nemcsak Marci, hanem a 6 döntős pályázó is maradandó nyomot hagyhat maga után a Pethe Ferenc téren.

A szakmai zsűri és a Facebook szavazatok közös döntése alapján, a rajzpályázat nyertese egyébként Nagy Marcell, a kaszásdűlői Dr. Szent-Györgyi Albert Általános Iskola 7 éves kisiskolása lett egy kaszáspókot ábrázoló képpel. Marci kaszáspókját a tervek szerint rámarják majd a Pethe Ferenc tér párakútjának acéllemezére, amit várhatóan 2023 májusában adnak át.

Karalyos még december elején írta, hogy haladgat a munkával, és hogy nagyon szereti. „Érdekes, hogy amikor dolgozom valami mozaikos munkán, mindig megakad a szemem az itthoni, már megszokott felületeken. Most például a lenti konyha padlójába gyönyörödtem újra bele felmosás közben” – jegyezte meg.

aradi

AZ ÖNKORMÁNYZAT SEGÍT FELVENNI A HARCOT

Környezetkímélő útszórót igényelhettek a kerületiek

Mivel várhatóan hamarosan beköszönt a hideg, csúszós tél, Óbuda-Békásmegyer Önkormányzat 2023. év elején (január-február hónapban) ingyen kalcium-klorid (CaCl2) granulátumot biztosít a társasházak (10 kg/150-200 m² területre) részére.

Az önkormányzat továbbra is elkötelezett a környezetvédelem mellett, ezért esett a választás kalcium-kloridra, ami gyorsabban, többet és alacsonyabb hőmérsékleten képes megolvasztani a hóból és a jégből, mint más anyagok, környezetbarát, és nem károsítja a növényzetet, mint a hagyományos útszóró só.

A jégmentesítő anyagok úgy működnek, hogy a vízzel (jéggel, illetve hóval) oldatot képeznek, amely oldatnak alacsonyabb a fagyáspontja, mint a víznek, így az új oldat fagyáspontjáig folyékony halmazállapotú marad.

A leggyakrabban használt útszóró só (NaCl) által képzett oldat például –7 Celsius-fok körül már elkezd megfagyni, míg a kalcium-klorid 30%-os oldat még –42 Celsius-foknál is folyékony állapotban marad.

A síkosságmentesítő anyag tavaly, azaz 2022-ben is nagyon népszerű volt. Akkor január 10-ig várták a regisztrációkat.

Az önkormányzat összesen közel 6 tonna síkosságmentesítő anyaggal tudta segíteni a harmadik kerületi lakosokat, lakóközösségeket, hogy az ingatlanok előtti járda- és útszakaszokat biztonságosabbá tehessék a téli, fagyos, balesetveszélyes időben.

A 6 tonna kalcium-kloridon nagyszámú társasházi képviselő és közel 400 magánszemély osztozott, és ez a mennyiség körülbelül 300 ezer négyzetméternyi felület síkosságmentesítésére volt elegendő.

Az igényléshez elég volt egy harmadik kerületi lakcímkártya. A társasházak akkor 10 kg kalcium-klorid vehettek fel, a kertes családi házaknak pedig címenként 5 kilogram jutott.

aradi

Tervismertetés, párbeszéd, műhelymunka

Folytatódik a Római-part közösségi tervezése

Az idei évi közös munka indításaként a Tervezzük Együtt a Római-partot csapata röviden összefoglalja, hol tart most, és mi várható a közeljövőben a Római-part közösségi tervezése kapcsán.

A Római-part közösségi tervezését 2022. szeptember 24-én indítottuk egy rendezvénnyel, amely közvetlenül a tervezési helyszínen zajlott. A nyitóesemény nagy sikernek örvendett, sok érdeklődővel és látogatóval volt alkalmunk beszélgetni, megismerni egymást és megoszthattuk egymással gondolatainkat a Római-part jövőjéről.

Október 13-án megtartottuk az első közösségi fórumot, ahol egy-egy rövid bemutatkozás keretein belül az érdeklődők megismerkedhettek a tervezőkkel. Megalakult a hat munkacsoport (Közlekedési, Sétány, Városrendezés, Vendéglátás, Vízisport és Zöld munkacsoportok), elsőként két kérdésre keresték a választ: Mik a Római-part jelenlegi értékei? Mik a megoldásra váró feladatok?

A második közösségi fórumot október 27-én rendeztük. Az esemény célja a lehetséges védmű nyomvonal-változatainak áttekintése és értékelése volt.

Szeretnénk, ha 2023-ban új lendülettel folytatnánk együtt a munkát!

2023. január 19-én a két lehetséges nyomvonal aktuális műszaki terveit ismertetjük, és ezzel kapcsolatban lesz lehetőség kérdéseket feltenni. Arról is véleményt lehet formálni, a tárgyalt két nyomvonal hogyan áll összhangban a jövőképpel. A rendezvény elnevezése: Árvízvédelmi nyomvonalak bemutatása, Jövőképpel való összhang véleményezése. A közelgő eseményről hamarosan bővebb információkkal jelentkezünk Facebook-oldalunkon és honlapunkon is.

Ezt követően az év első negyedében még két széleskörű rendezvényt tartunk: 2023. február 9-én a Környezeti Hatásvizsgálat, 2023 márciusában pedig a végleges elsőrendű árvízvédelmi nyomvonal kerül bemutatásra.

Márciustól intenzív műhelymunka is indul: nyolc héten keresztül, váltakozó napokon ülnek össze az egyes munkacsoportok résztvevői, hogy közösen gondolkozzanak a Római-part középtávú fejlesztési koncepcióján.

Ezután májustól a szabadtérépítészeti koncepció kidolgozása veszi kezdetét, a műhelymunka során kialakult elképzeléseket öntjük majd tervi formába.

2023 júniusában lezárul a közösségi tervezés időszaka, szeptemberben egy záró-rendezvénnyel ünnepelhetjük majd együtt közös munkánkat.

Köszönjük az eddigi részvételt, Tervezzük együtt a Római-partot 2023-ban is!

Üdvözlettel:
a Tervezzük Együtt a Római-partot Csapata

Elérhetőségeink:

Facebook: Tervezzük Együtt A Római-partot
Honlap: https://romai.budapest.hu/
E-mail cím: info@romaiparttervezes.hu

Imádták a Római-parti strandot a kilátogatók

Közel tízezer látogatót vonzott a Plázs

Az Óbuda-Békásmegyer Önkormányzat megbízásából október végén és november elején felmérést készített a Miutcánk.

Az önkormányzat arra volt kíváncsi, menynyire ismerik a kerületben élők a Plázst, mennyire elégedettek vele, és részt vennének-e egy esetleges népszavazáson, amely a Római-part jövőjével kapcsolatos. A kérdőívet összesen 566-an töltötték ki.

A Római-parti Plázs a főváros egyetlen ingyenes dunai fürdőhelye, amely közel fél évszázad után 2022-ben második éve várta a harmadik kerületi, illetve a budapesti strandolókat a hőségben.

A Római-part hagyományosan a budai vízi élet felkapott, nyüzsgő központja volt, azonban a vízminőség romlása miatt a római-parti kijelölt fürdőhelyeket végül 1973-ban bezárták.A szabadstrandot közel 50 év után 2021 nyarán nyitotta meg az önkormányzat. A fürdőhely létrejöttét közösségi tervezés előzte meg, ennek egyik fő törekvése a part természetes jellegének megőrzése volt. A Plázs 2022-ben július 15-től augusztus 21-ig tartott nyitva, és közel tízezren látogatták a 38 napos szezonban.

Az önkormányzat tájékoztatása szerint a Római-parti Plázs minden kétséget kizáróan ismert, és nagy népszerűségnek is örvend: a 3. kerületben élők 90 százaléka ismeri, és 70 százalékok fel is kereste a strandot.A vendégek háromnegyede, azaz a megkérdezettek 76,5%-a mondta azt, hogy jövőre is tervezi, hogy kilátogat a Plázsra.

A vendégek több mint fele (53%) fürdött is a Dunában, a zuhannyal és a mosdók, vécék állapotával is alapvetően elégedettek voltak a strandolók, az 5-ös skálán jellemzően 4-esre értékelték őket.

Egy esetleges népszavazáson a válaszadók 80%-a venne részt, ez némi csökkenést mutat a tavalyi 87%-hoz képest.

A válaszadók az árnyékos helyek számának növelését szeretnék, illetve több ülőlehetőséget szeretnének.

A tavalyi Plázs egyik újdonsága volt, hogy ezúttal már a Magyar Vöröskereszt Duna-parti Elsősegélynyújtó Szolgálata is segítette a biztonságos kikapcsolódást.

A Római-parti Plázs gondozásáról fövenyőr gondoskodott, emellett a területen éjszakai őrzést is biztosította az önkormányzat.

aradi

SZALMA MIKULÁS DOBTA FEL A KÖRNYÉKET

Egy szalmából készült Mikulás bukkant fel a Békásmegyeri Urnás Temető mellett az Óbor utcába, aminek – mint az Óbuda Újság is megírta –, rögtön rengeteg rajongója lett.

A szalmabábut az egyik helyi, Ágnes állította. Ágnes egy zalai faluból, Pákáról származik, ahol még szokás, hogy a lelkes fiatalok ősszel szalmabábukat készítenek, ez adta neki is az ötletet.

„A Mikulás kiültetése nagyon jól sikerült – válaszolta lapunknak –, soha nem ürült ki a zsákja, rendszeresen tettek bele ilyen-olyan csokikat a felnőttek, és volt olyan is, hogy nagyobb gyerekek kifestőt raktak bele kisebbeknek. Jó volt a visszhangja a faluban is. Nagyon sokan fényképezték."

Ágnes már korábban is azt mondta nekünk, hogy Ófalun formálódik egy lelkes közösség, és az ünnepek alatt sem kellett csalatkoznia.

„Január 1-én tartottunk egy kis újévi koccintást a pad mellett. Ahhoz képest, hogy elég váratlanul hirdettük meg, kábé 20-an összejöttünk. Teljesen vegyes társaság volt, fiatalabbak, idősebbek, a falu távolabbi részéről is jöttek" – magyarázta az Óbuda Újságnak.

„Annak nagyon örülünk, hogy szemmel láthatóan elindult egy közösségformálódás, az embereknek elég nagy igénye van erre, de hozzáteszem, a politikát, vallást próbáljuk elkerülni, semmiféle szembeállást nem szeretnénk. Talán pont ezért is kezd jó lenni a környék." Ágneséknek tavaszra is vannak ötleteik, de mint fogalmazott, azok még elég képlékenyek.

aradi

Bemutatjuk az új háziorvosokat

Praxiscsere a kerületben

Dr. Bauer Ferenc és Dr. Bálint András befejezi orvosi praxisát, helyüket két kiváló doktornő veszi át: Dr. Bognár Gabriella és Dr. Dobovics Nóra.

Sokan már megismerkedhettek velük az elmúlt évek során, ám akik még nem találkoztak a doktornőkkel, azoknak az Óbuda újság örömmel mutatja be őket.

Dr. Bauer Ferenc praxisát, aki 2023 januárjától nyugdíjba vonul, Dr. Bognár Gabriella veszi át.

Bognár a diplomája megszerzése után 10 évig kórházban dolgozott, ezután döntött csak úgy, hogy háziorvosként folytatja a gyógyító munkáját.

„A kerületben közel 20 éve dolgozom, itt lakom, így Óbudához sok szálon kötődöm" – magyarázta a doktornő.

Mint mondta, asszisztensnője, Dévényi Ildikó hívta fel a figyelmét a családias hangulatú rendelőre.

„Életünkben sokszor eljön a változtatás igénye, úgy gondolom, hogy ezen az új helyen tovább tudok fejlődni."

Dr. Dobovics Nóra pedig Dr. Bálint András körzetét veszi át 2023 januárjától.

Dobovics 2008-ban diplomázotta budapesti Semmelweis Egyetem Általános Orvosi Karán, tanulmányait a Családorvosi Tanszéken folytatta, majd háziorvostanból szakvizsgázott.

„Dr. Bálint András óbudai háziorvos szakmai felügyelete mellett 2008 óta részt veszek praxisának ellátásában, kezdetben szakorvosjelöltként, majd rendszeres helyettesítések során" – mesélte.

Dobovics hat évig szolgált egy budapesti idősotthon orvosaként, és más kerületekben is tartósan helyettesített háziorvos kollégákat.

„Tapasztalatot szereztem a III. kerületi központi ügyeleti ellátásban is. Másoddiplomát 2017-ben szereztem foglalkozás-egészségügyi szakterületen."

Dr. Bálint Andrással régóta és közösen készültek a változásokra, hogy továbbra is színvonalas, lelkiismeretes ellátásban részesülhessenek pácienseik.

Dr. Bognár Gabriella szabadidejében sokat kirándul, valamint szívesen jár koncertre, kiállításokra. Dr. Dobovics Nóra a szabadidejét általában a szeretteivel tölti, szívesen kertészkedik, barkácsol, de rajongója minden kézműves tevékenységnek.

aradi

GONDOZÓT KERESÜNK III. KERÜLETI NYUGDÍJASHÁZBA

NAPI 12 ÓRÁS MUNKARENDBE

Óbuda-Békásmegyer Önkormányzata a kerületben 6 nyugdíjasházat működtet, amelyekben önálló élet-vitel fenntartására képes nyugdíjas emberek élnek, azonban az Óbudai Szociális Szolgáltató Intézmény 24 órás nővérszolgálatot biztosít számukra.

FELADATOK
· Szakképesítésének megfelelően a gondozási-ápolási feladatokat végez: gyógyszerelés, gyógyszerfeliratás, injekciózás, vérnyomásmérés, súlymérés, sebkezelés, vércukor ellenőrzés, pszichés gondozás
· Segíti az ellátottak személyi higiéniáját. Ágyazás, ágyneműcsere.
· Az ellátottak testi-lelki ápolása, személyi higiéniájával kapcsolatos feladatok ellátása.
· Közreműködés az ápolási, illetve gondozási tervek elkészítésében, vezeti a gondozási-ápolási dokumentációját.

AMIT MI NYÚJTUNK
· Egy elhivatott és összetartó csapat
· Családbarát munkahely
· Éves egyszeri munkaruha juttatás

SZÜKSÉGES ISKOLAI VÉGZETTSÉG
Szociális gondozó-ápoló, vagy egészségügyi végzettség

JELENTKEZÉS
Fényképes, szakmai önéletrajz és iskolai végzettséget igazoló bizonyítvány másolatának megküldésével, a teri.viktoria@kszki.obuda.hu email címen.

JELZŐRENDSZERES GONDOZÓ-KOORDINÁTOR

HÁZI SEGÍTSÉGNYÚJTÓ SZOLGÁLATBA

A Házi Segítségnyújtó Szolgálat célja, hogy az otthonukban élő, a koruk és egészségi állapotuk miatt önmaguk ellátására átmenetileg nem, vagy kevésbé képes nyugdíjas embereknek könnyebbé, tegye a mindennapjait.

FELADATOK
· A jelzőrendszeres házi segítségnyújtás koordinálása, az ügyeletes gondozók beosztásának elkészítése, havi elszámolás elkészítése és szükség szerint adatszolgáltatás nyújtása.
· A megállapodás alapján a szolgáltatások napi folyamatának koordinálása.
· Gondozási elszámolások előkészítése, gondozási díjak beszedése a Pénzkezelési Szabályzatnak megfelelően.
· Az ellátással kapcsolatos gondozási mutatók és statisztikai kimutatások készítése.
· Éves munkaterv, szakmai program és beszámolók előkészítése.
· Napi gondozási feladatok ellátása.

AMIT MI NYÚJTUNK
· Egy elhivatott és összetartó csapat
· Rugalmas munkaidő
· Családbarát munkahely
· Havi BKV bérlet
· Éves egyszeri munkaruha juttatás

SZÜKSÉGES ISKOLAI VÉGZETTSÉG
szociális ápoló-gondozó, vagy egészségügyi végzettség

MUNKAIDŐ: Hétfőtől-péntekig 8-16h

JELENTKEZÉS: Fényképes, szakmai önéletrajz és iskolai végzettséget igazoló bizonyítvány másolatánakmegküldésével, a teri.viktoria@kszki.obuda.hu email címen. Érdeklődni telefonon a 06/1/250-1552/munkaügy telefonszámon lehet.

GONDOZÓ-ÁPOLÓ HÁZI SEGÍTSÉGNYÚJTÓ SZOLGÁLATBA

NAPI 8 ÓRÁS MUNKARENDBE

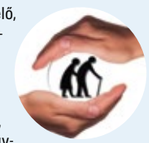

A Házi Segítségnyújtó Szolgálat célja, hogy az otthonukban élő, a koruk és egészségi állapotukmiatt önmaguk ellátására átmenetileg nem, vagy kevésbé képes nyugdíjas embereknek könnyebbé,tegye a mindennapjait.

FELADATOK
· A bevásárlás az ellátott lakásához legközelebb eső üzletből, alkalmanként maximum 5 kghatárig, az orvos által előírt gyógyszerek kiváltása és az ellátotthoz való eljuttatása, orvosielrendelésre történő adagolása.
· Segédkezés az ellátottak étkeztetésénél (tálalás, etetés, mosogatás).
· Igény szerint az ellátottak mosdatása, ágyazás, ágyneműcsere. Mentális és pszichésállapotuk figyelemmel kísérése.
· A következő havi térítési díjak beszedésében való közreműködés.
· Pontos és naprakész dokumentáció vezetése.

SZÜKSÉGES ISKOLAI VÉGZETTSÉG
szociális ápoló-gondozó, vagy egészségügyi végzettség

MUNKAIDŐ:
Hétfőtől-péntekig 8-16h

ILLETMÉNY ÉS JUTTATÁSOK:
Az illetmény megállapítására és a juttatásokra a "Közalkalmazottak jogállásáról szóló" 1992. évi
XXXIII. törvény rendelkezései az irányadók.

JELENTKEZÉS
Fényképes, szakmai önéletrajz és iskolai végzettséget igazoló bizonyítvány másolatának megküldésével, a teri.viktoria@kszki.obuda.hu email címen.
Érdeklődni telefonon a 06/1/250-1552/munkaügy telefonszámon lehet.

Kedves Kerületi nyugdíjas lakosok!

Az Óbudai Szociális Szolgáltató Intézmény Hatvany Lajos Idősek Klubjának munkatársai sok szeretettel várják minden kedves érdeklődőt az alábbi programokra.

Két hetente kedden 10:00 óra Magyarország madártávlatból
Minden szerdán 9:00 óra Székes torna
Két hetente szerdánként 10:00 óra Irodalmi Kávéház
Minden csütörtökön 14:00 óra Jóga

Klub nyitvatartása:
8:00-16:00-ig
Elérhetőség:
1039 Bp. Hatvany Lajos u. 1.
Telefonszám:
06-1-454-0710

Szögre akasztja a kapitány

Visszavonul Szalai Vilmos, a Kerület egykori csapatkapitánya

Szalai Vilmos saját bevallása szerint pályafutása legszebb időszakát töltötte el Óbudán, emberileg és szakmailag is itt fejlődött a legtöbbet, ám mindezek ellenére az ünnepek alatt arra a döntésre jutott, hogy bár még csak 31 éves, felhagy a profi labdarúgással, hogy a jövőben családjára és a családi vállalkozásra összpontosítson.

Ahogy a Kerület honlapjának, a www.tve1887.hu-nak adott interjújában mondja, két dolog vezetett a visszavonulásához: egyrészt december 23-án újdonsült apuka lett, másrészt több szerephez szeretne jutni családi vállalkozásukban.

„De fontos szempont volt az is, hogy ennyi év után azokkal az eredményekkel, amelyeket közösen elértünk a Kerülettel, úgy érzem, most van a legjobb pillanata annak, hogy befejezzem, mert így pozitív élményekkel tudom lezárni a karrierem.”

A korábbi csapatkapitány négy és fél évet töltött az egyesületnél. A legjobb élménye, mint mondja, egyértelműen az NB III-as bajnoki cím és a feljutás.

„Szó szerint agyonvertük az NB III-at, [amikor az előző, csalódást okozó csonka szezon után végre feljutottak] olyan örömöt, olyan megkönnyebbülést éreztünk, ami nálam abszolút a top, pedig többször is nyertem már NB III-at a pályafutásom során, sőt NB II-t is.”

Arra a kérdésre, hogy érezte-e, hogy egy nagyon különleges hely, azt felelte, hogy olyan mag volt a Kerületi TVE, ami nagyon ritka egy klub életében.

„Igazi családi hangulat és kohézió jellemzi ezt a klubot: az összes játékos jóban volt a vezetőkkel, és a büféstől a pályamunkásig mindenki ugyanazért az egy dologért harcolt, legyen szó a feljutásról vagy a bennmaradásról.”

Ahogy a Kerület honlapja emlékeztet, Szalai az Újpestnél játszott utánpótlásként, ezt követően NB II-es bajnokságot nyert a Mezőkövesddel, a csapat tagjaként játszott az NB I-ben is, majd a Diósgyőr, a Sopron, a Nyíregyháza, a Siófok és a Vecsés érintésével érkezett meg Óbudára. Közel 140-szer lépett pályára a csapat színeiben.

„Örömöm és boldogság volt itt lenni, a kudarcok és sikerek részese lenni, így kihúzom magam, és büszke vagyok arra, hogy a klub történetének nagyon komoly részese tudtam lenni”.

aradi

ÓBUDAI KULTURÁLIS KÖZPONT

1032 Budapest, San Marco u. 81.
Tel.: 388-2373,
www.kulturkozpont.hu
instagram: @kulturkozpont

Január 20. péntek 18.00 – A mesterek öröksége
Válogatás a T-Art Alapítvány gyűjteményéből a magyar kultúra napja alkalmából
A T-Art Alapítvány 32 éve működik Óbudán. Művészeket támogató és ismeretterjesztő munkája mellett folyamatos bővíti gyűjteményét, ami mára több mint 600 műtárgyból áll. A magyar kultúra napja alkalmából most mesterek munkáiból válogat, akik számos elismerést kaptak, fontos életművet hoztak létre, generációkat tanítottak és akik közül sajnos többen távoztak már az élők sorából.
Köszöntőt mond: **Dr. Kiss László**, Óbuda-Békásmegyer polgármestere
A kiállítást megnyitja: **Révész Emese** művészettörténész
Közreműködik: a **Danubia Fafúvós Kvartett** (Az együttes tagjai: Mucza Gabriella – fuvola, **Pintér Kata** – oboa, **Katrin Mátyás** – klarinét, **Losonci Luca** – fagott)
A kiállítás 2023. február 17-ig, hétköznapokon 9.00–16.00 óráig ingyenesen látogatható, a programoktól függően, a ház nyitvatartási idejében.

Január 22. vasárnap 18.00 – Telente, vasárnap.... – Cseh Tamás dalai a Vodku fiaitól
Cseh Tamás koncert a magyar kultúra napja alkalmából
"2010 hideg telén összeültünk egy pesti kocsmában, kézbe vettük a gitárt, a bőgőt és a hegedűt, és Cseh Tamás dalait énekeltük...." Az első közös muzsikálás évtizedes hagyománnyá alakult, így hát a Vodku fiai Cseh Tamás születésének nyolcvanadik évfordulóján újra összegyűlnek, hogy művészbarátaik segítségével megidézzék Cseh Tamás, Másik János és Bereményi Géza dalait, és azt a különleges világot, amelyet ezek a dalok közvetítenek. A Vodku fiai zenekar: **Bata István** – gitár, ének, **Nemes Janó** – fúvós hangszerek, ének, **Szabó Árpád** – hegedű, mandolin, ének, **Takács Szabolcs** – gitár, nagybőgő. Közreműködik: **Kárász Eszter** és **Adorjáni Bálint**
Jegyár: elővételben január 8-ig: 3200 Ft, január 9-től: 3900 Ft

Február 11. szombat 19.00 – Loveshake – Az élet összeráz
Színházi duett – Rezes Judit és Szabó Győző párkapcsolatának igaz története alapján, a DELTA produkció előadásában.
"Ha az igazat mondod, nem kell emlékezned semmire."(Mark Twain) A formabontó darab egy párkapcsolati történet, amelyben Rezes Judit és Szabó Győző népszerű dalok és izgalmas koreográfiák segítségével mutatják be kapcsolatuk ívét, annak csodáit és nehézségeit saját történetek, megélt, igazi állomások alapján. Valóság és fikció keserédes keveréke, egyszerre vicces és szívszorító előadás a közismert színész páros által megálmodva.
Nő: **Rezes Judit**, Férfi: **Szabó Győző.** Producer: Kövesd Zsuzsa és Gerlóczi Judit (Delta Produkció), Rezes Judit, Szabó Győző
Koprodukciós partner: FÜGE Produkció. Jegyár: elővételben január 15-ig 4200 Ft, január 16-tól 4900 Ft

A vietnámi magyar kapcsolatok az 1950-es évekre nyúlnak vissza.
Az utóbbi idők fejleménye, hogy több testvérvárosi kapcsolat is létrejött a két ország között.
Az egyik ilyen a Son Tay (Hanoi egyik jelentős ipari külvárosa) és Óbuda közötti kapcsolat.

A kiállítás Vietnám gazdag népművészetét, képzőművészetét és mindennapi életét igyekszik bemutatni. A város bronzcímere is látható a kiállított tárgyak között.
A kiállításon vietnámi útifilmek is megtekinthetők.
A kiállítás ingyenesen látogatható és folyamatosan megtekinthető a programok függvényében, ház nyitvatartási idejében.

BÉKÁSMEGYERI KÖZÖSSÉGI HÁZ

1039 Budapest, Csobánka tér 5.
Tel.: 243-2432,
www.kulturkozpont.hu
instagram: bekasikozhaz

Létrend:Tűzben születve –Kültéri árkádkiállítás
Bulla Márta iparművész tűzzománc képei
"A tűzzománc technikával történő alkotás emelkedett és fegyelmezett gondolkodást követel.
Alkotásaimban a határozott vonalak meghatározzák a tartalmat és a formákba helyezett színek transzparenciája, telítettsége pedig kiegészítik az üzenet. A rézlemezre olvasztott üveg alapanyagú festékek a magas hőfokon kémiai kötésbe lépnek egymással, így a tűz segítségével létrejön közöttük a kapcsolat."

A kiállítás ingyenesen megtekinthető 2023. március 31-ig Közösségi Ház külső tablóin.

LEGYEN A VENDÉGÜNK A VIRTUÁLIS TÉRBEN IS!

Kövessen minket honlapunkon: www.kulturkozpont.hu

Facebook oldalainkon:
@obudaikulturaliskozpont
@bekasmegyerikozossegihaz
@csillaghegyikozossegihaz
@3kobuda

és YouTube csatornánkon:
@kulturkozpont-obuda

Instragram oldalainkon:
@kulturkozpont
@bekasikozhaz
@3k_kulturkozpont

ÓBUDAI KULTURÁLIS KÖZPONT

MINDENHOL OTT VAGYUNK!

KISCELLI MÚZEUM
1037 Budapest, Kiscelli utca 108.
Tel: +36 1 388 8560 www.kiscellimuzeum.hu
kapcsolat@kiscellimuzeum.hu

Időszaki kiállítások:
2022. október 13 – 2023. március 26. – VAU! A fővárosi kutyatartás kultúrtörténete
Milyen kutyát tartott Blaha Lujza, Móricz Zsigmond vagy a 19–20. század más ismert művésze, politikusa, színésze? Hogyan szabályozták a hatóságok a nagyvárosi kutyatartást? Hogyan alakult ki Budapesten és Magyarországon a vakvezető kutya-kiképzés? Ezekre és ezekhez hasonló kérdésekre fókuszál a BTM Kiscelli Múzeum új időszaki kiállítása VAU! A fővárosi kutyatartás kultúrtörténete címmel.
A kiállítás egyedülálló módon kutyával is látogatható.

2022. szeptember 10 – 2023. január 29. – Ki a raktárból! I.
Válogatás a BTM Kiscelli Múzeum – Fővárosi Képtár gyűjteményeinek
19. századi anyagából
A Fővárosi Képtár gyűjteményéből most olyan festményeket
és grafikákat szeretnénk a látogatók elé tárni, melyek többségét még soha nem láthatta a közönség, olyan női alkotóktól, akiknek az életét, pályáját nagyrészt a feledés homálya fedte. Bár a 19. század közepétől általános volt, hogy az induló Pesti Műegylet tárlatain, vagy más csoportos képzőművészeti kiállításokon női alkotók is szerepeltek, a meghatározó véleményformálók még 1900 körül is kétségbe vonták a nők képességeit. Mindaddig, amíg a női alkotók műveit – függetlenül tehetségüktől, képzettségüktől és alkotásaik művészi minőségétől – „műkedvelő" /amatőr/ dilettáns kategóriákba sorolták, a múzeumok kapui zárva maradtak előttük. A most kiállításon szereplő tárgyak zöme is alapvetően várostörténeti dokumentumként vagy művészeti oktatástörténeti anyagként került a Fővárosi Képtár gyűjteményébe.

2022. december 9 – 2023. április 2. – Elmozdul a fal – Mácsai István Kiscellben
A száz éve született Mácsai István alkotásokban és műfajokban gazdag életművéből nyílt kiállítás „Elmozdul a fal – Mácsai István Kiscellben" címmel a Kiscelli Múzeumban. Mácsai István (1922. április 5. – 2005. szeptember 16.) magyar festő, Mácsai János zenetörténész és Mácsai Pál színművész édesapja, gazdag életműve tizenhét éve, 2005-ben lezárult. A kiállítás címe: „Elmozdul a fal – Mácsai István Kiscellben" részben a takarásból kimozdítani szánt életműre, részben a Templomtérben helyet kapó installáció részeként valóságosan is elinduló falakra utal. Mácsai a Magyar Képzőművészeti Főiskolán 1945–49 között Bernáth Aurél növendéke volt. Posztnagybányai és szocreál stílusban kezdett festeni, a '60-as évek elejétől dolgozta ki sajátos, a hiperrealizmussal és fotórealizmussal rokon, szimbolikus és szürrealisztikus elemekkel telített stílusát. Alkotásaiban sokszor foglalkozik Budapest városával, életművében karakteres portréi kaptak hangsúlyos szerepet.

MAGYAR KERESKEDELMI ÉS VENDÉGLÁTÓIPARI MÚZEUM
1036 Budapest, Korona tér 1.
+36 1 375 6249 • mkvm@iif.hu
www.mkvm.hu • www.facebook.com/mkvmuzeum
Nyitva: keddtől vasárnapig, 10:00-18:00

IDŐSZAKI KIÁLLÍTÁSOK

2023.01.14-TŐL: SZUSIMÁNIA
2023.02.05-IG: JÁTÉKARCHITEKTÚRÁK MAJERCSIK KRISZTINA, KELLE ANTAL JÁTÉKAI
A „JÁTÉKSZEREK ANNO" MŰHELY csapata hosszú ideje foglalkozik játékok kifejlesztésével. Törekvésük, hogy a játékérték, a hozzárendelt forma és az anyagválasztás egyensúlyban legyen. A tárlaton ezeket az izgalmas, saját fejlesztésű játékaikat mutatják be, melyek látványukban részben ikonikus épületeket idéznek meg, másrészt ezen épületek jellegzetességeinek felhasználásával, új absztrakt játékarchitektúrákat, konstrukciós-, ügyességi- és logikai játéklehetőségeket kínálnak.

2023.02.05-IG: SPELTER HENRIK
MAGYARORSZÁG ELSŐ ARANYKOSZORÚS CUKRÁSZMESTERE
III. Spelter Henrik munkássága kevéssé ismert fejezete a magyar vendéglátás és gasztronómia történetének, holott példás életútja és az elért eredményei alapján a Spelter névnek a legnevesebb hazai cukrászok panteonjában a helye.
PROGRAMOK
2023. JANUÁR 24., KEDD, 19:00 – BORVIRÁG BORKLUB
Regisztráció szükséges: bacchus.studio@gmail.com; 30/954-9147
Belépő: előzetes bejelentkezéssel: 3.000 Ft

VASARELY MÚZEUM BUDAPEST
1033 Budapest, Szentlélek tér 6.
email:vasarely@szepmuveszeti.hu
telefon: +3613887551
www.vasarely.hu
www.facebook.com/vasarelymuzeumbudapest
Nyitvatartás: kérjük tájékozódjon a múzeum honlapján

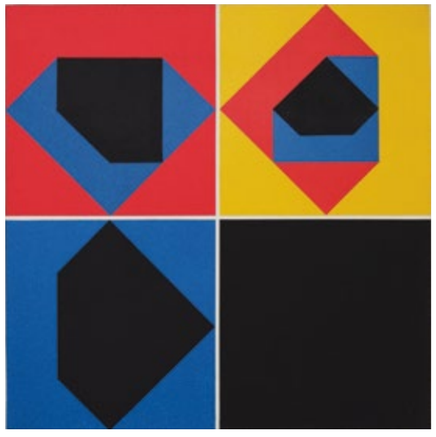

IDŐSZAKI KIÁLLÍTÁS:

2022. szeptember 17. – 2022. március 19.:
Kunibert Fritz: "Egység a Kettősségben" című időszaki kiállítás

---

EZÜSTHEGYI KÖNYVTÁR
1038 Budapest, Ezüsthegy utca 16.
(bejárat a Rózsadomb utca felől)
Tel.: 454-0826 Email: platanf@kszki.obuda.hu
www.platankonyvtar.hu/fiokkonyvtar/

Színre lépünk! – 2023. január 28. 10.00
Kedved támadt színesebbé tenni a napodat, megmutatni a kreativitásodat? Várunk téged, a barátaidat és családodat egy élményteli, szórakoztató közösségi színezésre!

ÓBUDAI PLATÁN KÖNYVTÁR
1031 Budapest, Arató Emil tér 1.
(bejárat a Kadosa utcáról)
Tel.: 439-0936 Email: platan@kszki.obuda.hu
www.platankonyvtar.hu

Nyitottan az irodalomra – Platán Olvasókör – 2023. január 24. 17.00
Ha egy jó könyv elolvasása után gondolataidat megosztanád egy olyan társaságban, amit a könyvek szeretete hozott össze, akkor köztünk a helyed! Beszéljük ki együtt aktuális kedvenceinket! Az olvasókörünk minden érdeklődő számára szabadon látogatható! Az januári alkalom témája: Az Amerikai Egyesült Államok kortárs irodalma. A program ingyenes.

Illusztrációk-2022. november 3.– 2023. február 24.
Lepenye Garda Angyalka tervezőgrafikus hallgató mesekönyv illusztrációiból nyílt kamarakiállítás a gyerekkönyvtárban. A kiállítás a könyvtár nyitvatartási idejében látogatható. A program ingyenes.

Nem játszunk az ételle! – 2022. október 11. – 2023. január 31.
Máray Mariann gyerekkönyv illusztrátor zöldség-gyümölcs sorozatából láthatunk válogatást. A képek idén bekerültek a Bolognai Nemzetközi Könyvvásár Illusztrációs kiállítási anyagába. A kiállítás a könyvtár nyitvatartási idejében látogatható. A program ingyenes.

Egy húron pendülünk – Zenés baba-mama foglalkozás – minden héten szerdán 9.30-10.00
A foglalkozásokon az édesanyák és édesapák óvodáskor előtti kisgyermekekkel zeneterápiás szemléletben megtapasztalhatják a közös játék és éneklés kapcsolatépítő és felszabadító erejét.
A foglalkozást vezeti: Iván-Vidovics Teréz zeneterapeuta Ár: 1000 Ft családonként.
Kapcsolat: egyhuron@spiritusvocis.hu

Fejlesztő foglalkozás Pollival a terápiás kutyával – minden héten kedden 16.00-17.00
Játékos, több irányú fejlesztő tevékenység, lazítás, stresszoldás, élménykutyázás! Elmélyülés a kutyák világában és rengeteg pozitív élmény vár benneteket sok játékkal.
A foglalkozást vezeti: Léczfalvi Kinga terápiás kutyás foglalkozásvezető és Polli a terápiás kutya.
Ár: 45 perces foglalkozás 10 fős csoportban, 2500,- Ft/fő
Kapcsolat: kleczfalvi@gmail.com

Nagy siker volt az adventi gyűjtés

Több százezer forinttal támogatták az óbudaiak a kisállatosokat

A november 25. és december 18. között megtartott Advent Óbudán rendezvénysorozatnak részeként december 17-én és 18-án az Óbudai Kutyás Egyesület várta a nagylelkű felajánlásokat energiadús kutya- és cicatáp formájában.

Az egyesület beszámolója szerint összesen 400 ezer forint és 500 kiló táp érkezett hozzájuk, de kaptak rizst, tésztát, tisztítószereket, cicahordozót, cicaházikót, kinőtt rucikat, nyakörveket, gyógyszereket, nasit és játékokat, amiért – mint írták – nagyon hálásak mindenkinek.

„Mindennek lesz gazdája! Minden évben óriási segítség ez és nagyon nagy dolog, hogy valóban olyan helyre megy az adomány, ahol sok-sok rászoruló kutya, cica várja.”

A helyi kutyások már a gyűjtés előtt bejelentették, hogy az Ürömi Állatotthonhoz és egy leginkább rászoruló kelet-magyarországi menhelyhez juttatják el az adományokat, ami ezúttal a PCAS Állatmentő Egyesület volt.

„Jövőre is igyekszünk az ország keleti részének segíteni, mert szörnyű hírek jönnek onnan. Ha tudtok olyan menhelyet, amiről tudjátok, hogy valóban létező, korrekt, az állatok megmentéséért küzdő menhely, akkor szóljatok!” – hívták fel az állatbarátok figyelmét.

„Sajnos egyre rosszabb a helyzet minden menhelyen, úgyhogy jövőre is szükség van arra, hogy megszervezzük ezt az adományozást” – írták Facebookon.

„Szeretnénk megköszönni Óbuda-Békásmegyer Önkormányzatának azt, hogy eddig minden évben biztosította a faházat a Karácsony előtti utolsó hétvégén, amikor kizárólag az állatoknak gyűjthetünk. Szeretnék megköszönni az Ürömi Állatotthon lelkes közreműködést, az év közbeni díjmentes foglalkozásokat és azt, hogy nem csak magukra gondolnak, amikor adományt gyűjtenek!”

Mint mondták, sokszor könnybe lábadt a szemük, amikor azt látták, hogy a gyerekek inkább az adománygyűjtő perselybe dobták a nagymamától kapott költőpénzüket ahelyett, hogy a körhintára szálltak volna föl. Ilyenkor, mint mesélték, mindig az próbálta meghálálni a kedvességüket egy mézeskaláccsal, egy kulcstartóval, egy karkötővel vagy egy matricával, akinek a legkevésbé volt könnyes a szeme.

„Szép volt és megható mind a két nap! Köszönjük nektek, hogy minden évben jöttök!”

aradi

REJTVÉNY

Hogyan folytatódik kerületünk áldozatsegítő programjának jelmondata? „A családon belüli...” A megoldást, vagyis a mondat folytatását a rejtvény fősorában rejtettük el.

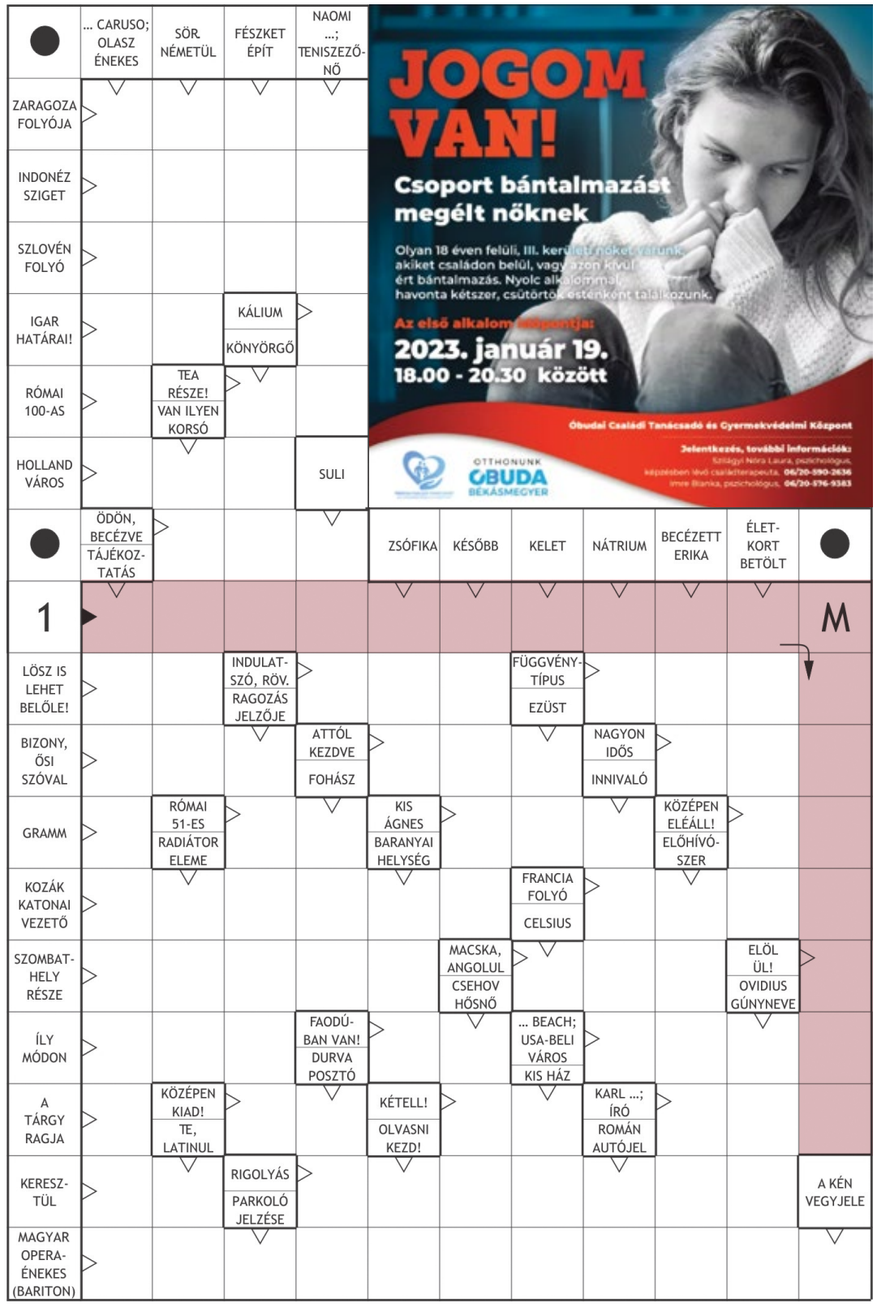

ÓBUDA Következő tervezett megjelenés: **2023. január 27.**

BUDAPEST FŐVÁROS III. KERÜLET, ÓBUDA-BÉKÁSMEGYER ÖNKORMÁNYZAT HIVATALOS LAPJA

Főszerkesztő: **Pion István** · Szerkesztő: **Aradi Péter, Székely Szabolcs** · Tördelőszerkesztő: **Tóth István Gergely** · Kiadja **Esernyős Óbudai Kulturális és Sport Nonprofit Kft.** · e-mail: **obudaujsag@esernyos.hu** · Nyomdai előállítás: **Mediaworks Hungary Zrt., 6729 Szeged, Szabadkai út 20. Felelős vezető: Marancsik Roland** · **Megjelenik 60 ezer példányban** Web: **obuda.hu/blog/media_uj/obuda-ujsag** · Hirdetés: **hirdetes@esernyos.hu** · Kéziratokat nem őrzünk meg és nem küldünk vissza.

OTTHONUNK ÓBUDA BÉKÁSMEGYER

HIRDETÉSEK

LAKÁSFELÚJÍTÁS! Szobafestés, mázolás, parkettázás, csempézés, vízszerelés, villanyszerelés, kőműves, és kisebb munkákat is vállalok - garanciával. Halász Tibor generálkivitelező 06 1 202 2505 / 06 30 251 3800

ASZTALOS! Réz és rozsdamentes küszöbök beszereléssel. Zárak, kilincsek, pántok, zsanérok cseréje, régi ajtók, ablakok mázolása, szigetelése. 06 20 381 6703/ 06 1 251 9483

FOGTECHNIKUS! Fogsorjavítás: 4 900, alábélelés: 15 000, új fogsor készítés: 45 000. Az Árpád-híd közelében. T: 0620/927-6967

KÖNYVEKET, könyvtárakat, műtárgyakat Vértesi Antikvárium vásárol. Azonnali fizetés. Díjtalan kiszállás. www.vertesiantikvarium.hu Telefon: 0620 425 6437

Vízszerelést és fűtésszerelést vállalok, felújítás, javítás, teljes körű kivitelezés. Séra Barnabás 0670 288 9954

Nerc-, róka-, mindenfajta szőrmebundát vásárlok, teljes ruhanemű hagyatékot: 0620 229 0986

Kastélyok berendezéséhez vásárlok festményeket, ezüstöket, porcelánokat, bronzokat, órákat, bútorokat, katonai tárgyakat, hagyatékokat, stb.! Üzlet: 0630 286 4717, nemzetantik@gmail.com

Óbudai általános iskolákba keresünk takarítónőket délelőttös (8 órás) és délutános (4 órás) munkaidőben. Érdeklődni: 06-20-980-5616 számon lehet

A Központi Statisztikai Hivatal lakossági adatfelvételeihez összeírókat keresünk állandó munkára. Tabletkezelés, jó fizikai állóképesség, jó kommunikáció feltétel. Jelentkezés kerület megjelöléssel: szilvia.savai@statek.hu.

Családi bölcsődébe keresünk egy kisgyermekgondozó kolléganőt és egy dadust részmunkaidőben. Fényképes önéletrajzot várunk a takacsilona49@gmail.com e-mail címre. Telefonon érdeklődni: +3630 156 7422

Bélyeget, papír-, fémpénzeket, festményeket és egyéb régiséget vásárolunk, árverésre átveszünk. VI. Andrássy út 16. Tel: 061317 4757, H-Sze: 10-17, Cs: 10-19

Pedikűrös házhoz megy! Pedikűr-manikűr otthonában! Tel: 06-70/555-4104

Számíthat ránk 2023-ban is